

Ensemble

Magazine municipal trimestriel de la commune d'Iffendic



www.iffendic.bzh

N° 167
Janvier
2026



DOSSIER

Les services municipaux avec vous au quotidien

Actualité

6 L'obligation légale de débroussaillage contre le risque incendie

Iffendic & vous

14 Sur scène et en coulisses avec les Compagnons de la Chambre au Loup

Carnet 2025



Bienvenue à

SIMON Paulin 29/12/2024	CAILLIBOT Onélia 25/05/2025
RINAUDO Madeleine 23/01/2025	BOSCHET Capucine 18/06/2025
CHARLOT Camille 12/02/2025	DAHLOUL Mohamed 05/07/2025
VICHARD Nathan 19/02/2025	ISIK Kerem 27/07/2025
CHEBANI Ornella 23/02/2025	EVRARD LENEN Oxana 04/08/2025
ELDER Célia 26/02/2025	GUERNION MEI- RELES PINA Teÿno 16/09/2025
RAFFRAY Eden 08/03/2025	TERRADE Ophélie 24/09/2025
HUET Lohys 05/04/2025	CHESNEL Ezio 20/10/2025
HERVE Lucie 13/04/2025	MAUNY Louis et Victor 21/10/2025
CHOTARD Aylin 14/04/2025	CHRETIENNE Marin 25/10/2025
ABRAHAMYAN Jan 21/04/2025	BOUCARD LE PENVEN Bleuenn 01/11/2025
BAHOU DELAVALLÉE Ilyès 22/04/2025	COMMAULT Alec 10/11/2025
DELACROIX Olivia 23/04/2025	ROULLÉ Naël 18/11/2025
DIERCKENS Jade 01/05/2025	BIGNON HAMARD Zhalia 27/11/2025
PAPAIL Edouard 10/05/2025	GAREAU Romy 28/11/2025
MOREAU HUBERT Aloïs 14/05/2025	THOMAS Klervi 30/11/2025
LE GOFF Lyam 16/05/2025	RACAPÉ Tilio 09/12/2025
LERAY MERLE Alix 18/05/2025	

Félicitations à

TAILLANDIER Adeline et SICOT Hervé 13 mars	DE MURCIA Jessica et FRANCOIS Régis 16 août
MURY Noémie et GUILLARD Quentin 3 mai	TOMINE Valérie et LE BORGNE Kévin 16 août
FERRY Célestine et MOGUEN François 10 mai	MENEAU Laure et PRACHE Charly 23 août
CHAUVIN Lucie et LEFEVRE Hugo 17 mai	SEIGNEURIN Céline et SEMINARIO Hugues 23 août
BOSSARD Lolita et CARDIET Yann 24 mai	LOUAZEL Sandrine et LAINÉ David 20 septembre
RETIERE Julianne et PICOLO Erwan 31 mai	MARTIN Florence et DESEVEDAVY Eric 27 septembre
BEAUGENDRE Ingrid et FONTAINE Thierry 7 juin	BEAUVIR Chrystelle et RAHUEL Jonathan 27 septembre
CHAPIN Angelina et RAVETON Nicolas 14 juin	VIEL Karine et MAHE Christophe 4 octobre
PETITJEAN Aude et GUÉRIN Vincent 21 juin	SOUET Séverine et DEME Johnny 4 octobre
LE GUENNEC Alizée et ANGER Hubert 12 juillet	HAASER Emilie et BOYER Nicolas 20 décembre
BOIS Vanessa et BENEAT Erwan 12 juillet	BIGOT Anthony et RENAULT Felicia 20 décembre

COMMUNICATION PRÉÉLECTORALE

Les prochaines élections municipales auront lieu les 15 et 22 mars 2026.
Durant la période préélectorale, les collectivités locales doivent faire preuve de prudence en termes de communication pour respecter l'équité entre tous les candidats, comme le précise l'article L.52-1 du Code Electoral. Le Maire d'Iffendic a choisi de se conformer de manière stricte à cette règle en décidant de ne pas rédiger d'éditorial dans les publications municipales.



SERVICES

MAIRIE

Place de l'Église
02 99 09 70 16
mairie@iffendic.bzh
Lundi, mercredi et vendredi :
8h45-12h et 14h00-17h30
Mardi et jeudi : 8h45-12h30

ESPACE PUBLIC NUMÉRIQUE (EPN)

sur rendez-vous au 02 23 43 75 13
espacenumerique@iffendic.bzh

AGENCE POSTALE

2 rue de la Poste
Mardi : 14h45-19h00
Mercredi, jeudi et vendredi : 14h45-18h00
Samedi : 9h00-12h00

MÉDIATHÈQUE

1 place des Marronniers
02 99 09 76 75 – mediatheque@iffendic.bzh

ACCUEIL DE LOISIRS « Ty Espiegles »

24 rue de Gaël
02 99 09 71 25 – accueilde Loisirs@iffendic.bzh

ESPACE JEUNES « Ty Jeun's »

rue du stade
02 99 09 79 63 – espacejeunes@iffendic.bzh

EHPAD « Au bon Accueil »

1 rue de l'Hippodrome
02 99 09 76 30

FOYER DE VIE « La pierre longue »

ALAPH
26 rue de Montfort – 02 99 09 92 78

OFFICE DU TOURISME

6 Trémelin
02 99 09 06 50
tourisme@lacdetremelin.com

Au sommaire

RÉTRO P 4-5

ACTUALITÉS P 6-8

- L'obligation légale de débroussaillage contre le risque incendie
- Faites vos démarches pour pouvoir voter aux élections municipales

GRAND ANGLE P 9-12

Les services municipaux avec vous au quotidien

IFFENDIC ET VOUS P 13-16

- Dans les écoles
- Sur scène et en coulisses avec les Compagnons de la Chambre au loup
- Le comice agricole

VISAGE D'IFFENDIC P 17

Le pouvoir des mots d'Alice Michel

MONTFORT COMMUNAUTÉP 18

AGENDA P 19

En famille

Mercredi 10 décembre, plusieurs familles ont partagé un moment privilégié autour de la création de cartes de fête. Petits et grands ont pu laisser libre cours à leur imagination pour réaliser des cartes en utilisant différentes techniques créatives. Des ateliers parents-enfants sont proposés chaque année par le service enfance-jeunesse.



Commémoration du 11 novembre

Lors de la cérémonie commémorative du 11 novembre, anciens combattants, sapeurs-pompiers, gendarmes, élus, membres du conseil municipal des jeunes et habitants se sont réunis devant le Monument aux morts. Un événement qui permet d'entretenir le devoir de mémoire.

Octobre Rose

Samedi 4 octobre, 130 marcheuses et marcheurs se sont mobilisés pour soutenir la lutte contre le cancer du sein. 530€ de dons ont été récoltés en faveur de la Ligue contre le cancer, le Collectif Triplettes Roses et le Comité féminin 35.



Rénovation de l'espace jeux

Après plusieurs mois de travaux, l'espace jeux Ty Lutins a rouvert ses portes pour le plus grand plaisir des petits ! Ce lieu, géré par l'association 1001 surprises, offre des temps de sociabilisation, de jeux et d'éveil pour les 0-3 ans...



Repas de l'Amicale des retraités

90 adhérents de l'Amicale des retraités se sont retrouvés avec plaisir pour un moment convivial autour du repas de Noël. Pendant l'année, l'association propose également des rendez-vous réguliers pour jouer aux cartes, au palet, à des jeux de société ou encore danser à l'occasion des bals. De nouveaux adhérents sont les bienvenus !

Classes 5

En octobre, plusieurs générations se sont retrouvées à l'occasion du rassemblement des classes 5 d'Iffendic.



Exposition photos à l'Ehpad

Des élèves de l'école Sacré Coeur ont collaboré avec des résidents de l'Ehpad pour créer une exposition photographique originale. Sous l'objectif d'un photographe, ils ont mis en scène l'utilisation d'objets du quotidien à travers le temps, créant une série de clichés touchants et pleins de vie.



Repas des aînés

Le repas des aînés de la commune, organisé par le CCAS, a eu lieu samedi 15 novembre. 139 convives ont eu le plaisir de se retrouver à la salle des fêtes. A cette occasion, Madame Odette Fauchoux et Monsieur Hyacinthe Bertrand, doyenne et doyen du repas ont été mis à l'honneur.

Spectacle de Noël

Le spectacle de Noël proposé par la mairie a rencontré un beau succès. Plus de 120 spectateurs se sont laissés embarquer par la folle histoire de Fred Spector et les lutins de Noël !



Parade de Noël

Le samedi 14 décembre, 33 tracteurs, une ensileuse, un poids lourd, 2 C15 et une moto ont paradé dans le centre-bourg. Des stands de producteurs et artisans locaux étaient aussi présents pour un marché de Noël. Ces événements étaient organisés par Iffendic en fête et les Jeunes Agriculteurs.

En bref

Aménagement de la rue de Bédée



Les travaux de voirie se poursuivent rue de Bédée. Une piste cyclable en béton balayé a été réalisée ainsi que la chaussée qui est d'ores et déjà rouverte à la circulation des voitures. Au premier trimestre 2026, des aménagements paysagers sont prévus avec la pose de massifs vivaces, couvre-sols et arbustifs.

Retrouvez le suivi de travaux en vidéo sur www.iffendic.bzh



Collecte des déchets

Le SMICTOM Centre Ouest lance une application pour faciliter la vie des usagers avec :

- le calendrier des collectes
- des formulaires de contact pour les démarches
- un guide du tri intelligent
- les infos pratiques des déchèteries

Téléchargez l'application **Montri**



Clin d'oeil

Villes et villages fleuris

Dans le cadre du label national des Villes et villages fleuris, la commune maintient sa 2^{ème} fleur.



Prévention

L'obligation légale de débroussaillage pour prévenir les risques d'incendies

Débroussailler est une obligation dans les massifs à risque désignés par le préfet du département. Cela concerne une partie de la commune.

L'obligation légale de débroussailler s'applique pour les propriétaires d'habitation, de construction ou d'équipement situés à moins de 200 mètres d'un massif boisés ou d'une lande, de plus de 4 ha. Cette disposition s'applique, par arrêté préfectoral, depuis le 23 janvier 2025.

Pourquoi ?

Débroussailler vise à réduire la masse de végétaux et à créer une discontinuité végétale pour :

- éviter les départs de feu
- limiter leur intensité
- limiter leur propagation
- contribuer à la bonne circulation des véhicules de secours en cas d'intervention

Quand débroussailler ?

Le débroussaillage doit être réalisé **entre le 15 septembre et le 15 mars**, afin d'éviter la période de sensibilité de la faune et de la flore (printemps-été).

Les sanctions

Au-delà des risques encourus pour les biens et les personnes, le non-respect des obligations légales de débroussaillage vous expose à des sanctions administratives et judiciaires **Même si votre terrain n'est pas soumis à l'obligation légale de débroussaillage, celui-ci est vivement recommandé si votre habitation est proche d'une zone boisée.**



Etat initial



Après débroussaillage

Plus d'informations

www.ille-et-vilaine.gouv.fr et <https://jedebroussaille.gouv.fr>

Ils prennent la suite



L'atelier d'Angèle succède à Modul'Hair

Après 26 ans à la tête de son salon de coiffure Modul'hair, Isabelle Esnault cède ses ciseaux à Angélique Herviaux. Elle prend sa retraite et remercie tous ses clients pour leur fidélité. Dès le 2 février "L'Atelier d'Angèle" vous accueillera après quelques travaux et la création d'un espace bien être. Dans la continuité de l'ancien salon, elles assurera des prestations femmes et enfants. Quelques nouveautés seront proposées notamment des soins de bien-être du cheveu et cuir chevelu avec jets d'eau. Angélique Herviaux arrive avec enthousiasme, créativité et l'envie d'apporter une énergie nouvelle. Le salon sera ouvert du mardi au vendredi de 9h00 à 18h30 et le samedi de 9h00 à 17h00.

+ Contact

rue du commerce
02 99 09 77 69

Prise de rendez-vous possible sur Planity



Le Clipper a changé de propriétaires

Cécile et Dominique Dy ont repris les rennes du bar Le Clipper en novembre dernier. Propriétaires d'un établissement pendant 20 ans à Saint Malo, c'est avec plaisir qu'ils se sont installés à Iffendic ; une commune qu'ils connaissent depuis de nombreuses années. Ils proposent à leur clientèle les mêmes prestations, bar, PMU et vente de tabac, dans une ambiance chaleureuse et conviviale. Le Clipper est ouvert :

- lundi, jeudi et vendredi de 8h00 à 20h00
- mardi de 7h00 à 13h00
- samedi de 8h00 à 20h00
- dimanche de 8h00 à 18h00

Fermé le mardi après-midi et mercredi

+ Contact

17, rue de Gaël
02 99 07 03 82

C'est nouveau sur le marché

Maison Bouvet, rôtisserie et traiteur événementiel

Tous les jeudis sur le marché, Damien Bouvet propose un stand de rôtisserie où il prépare volailles et porc, accompagnés de garnitures variées (pommes de terre, etc.). Son étal présente aussi des spécialités fumées (magret, filet mignon, saumon) et du saucisson. Les clients peuvent acheter directement ou passer commande par téléphone. Fort de ses 30 ans d'expérience, la Maison Bouvet assure également un service traiteur événementiel pour particuliers et professionnels. Cocktails dînatoires, plats uniques, buffets, cochons grillés, planchas... Ses prestations s'adaptent aux besoins de chacun.



+ Contact

06 63 55 90 11

www.maisonbouvet.bzh

Elles s'installent



Stéphanie Chaussegroux sophrologue

Stéphanie Chaussegroux est praticienne en sophrologie. Elle accompagne des personnes ayant des problématiques de santé (trouble du sommeil, stress, acouphènes...) ou souhaitant améliorer leur bien-être. Elle propose des exercices dynamiques et des techniques de respiration et de relaxation ainsi que des soins énergétiques. Stéphanie Chaussegroux vous accompagne vers un état de bien-être physique, mental et émotionnel. Ses prestations s'adressent aux enfants, aux adolescents et aux adultes. Elle reçoit à son cabinet mais peut aussi se déplacer à domicile.

+ Contact
07 61 44 04 55
www.sophroenergie.fr
stephchaussegroux.sophroenergie@gmail.com



L'étoffe de Merlin reprend du service

Sandrine Coulibaly reprend son activité de couturière. Elle travaille désormais à son domicile et est également présente à l'espace Berson de Montfort-sur-Meu, trois jours par semaine. Elle propose ses services, sur rendez-vous, pour tous types de travaux de retouche et couture : ourlets, bas de manches, réparations... Sandrine Coulibaly réalise aussi des broderies pour personnaliser des vêtements, sacs ou autres tissus de façon originale. En 2026, elle organisera des cours de couture pour enfants et adultes les lundis ou mercredis.

+ Contact
06 59 67 29 45
letoffedemerlin@yahoo.fr
Instagram et Facebook



Hélène Loinard, orthophoniste

Hélène Loinard a installé son cabinet d'orthophonie sur la commune début novembre 2025. Elle reçoit les enfants et les adultes, sur prescription médicale, dans les domaines suivants : langage oral et écrit, neurologie (troubles acquis ou neurodégénératifs), surdité et fonctions oro-myo-faciales. Diplômée de l'UFR Santé de Rouen, elle a exercé, jusqu'à présent, exclusivement en cabinet libéral, notamment à Breteil.

+ Contact
2, rue de la Poste (adresse provisoire)
06 09 80 43 11

Elections

Faites vos démarches pour pouvoir voter aux **élections municipales****Comment s'inscrire ?**

Pour pouvoir voter, il faut être inscrit sur les listes électorales. Il est possible de faire cette démarche :

En ligne

Utilisez le téléservice de demande d'inscription sur service-public.fr. Vous devez joindre la version numérisée de vos justificatifs de domicile et d'identité en cours de validité.

En mairie

Vous devez fournir vos justificatifs de domicile et d'identité ainsi que le formulaire cerfa n°12669 de demande d'inscription (disponible sur service-public.fr ou en mairie).

Signalez votre changement d'adresse

En cas de déménagement, même si vous restez sur la commune, vous devez signaler votre nouvelle adresse à la mairie.

Vérifiez votre inscription

Il est possible de vérifier son inscription sur la liste électorale sur service-public.fr

A noter

Le jeune de 18 ans qui a fait son recensement citoyen est inscrit automatiquement sur les listes électorales.

Elections municipales Dimanches 15 et 22 mars 2026

Vous pouvez vous inscrire sur les listes électorales jusqu'au 6 février.

**Le vote par procuration**

Si vous ne pouvez pas vous déplacer les jours de scrutin, vous pouvez donner procuration à un électeur de votre choix.

La personne désignée pour voter à votre place devra toujours se déplacer dans le bureau de vote où vous êtes inscrit.

Comment faire la procuration ?

- en ligne sur maprocuration.gouv.fr



- avec le formulaire disponible sur internet ou en mairie

Citoyenneté

Renouvellement au sein du **Conseil Municipal des Jeunes**

Les élèves des classes de CE2, CM1 et CM2 des écoles d'Iffendic sont passés aux urnes pour désigner leurs nouveaux représentants.

Félicitations à Héloïse, Manon, Elliott, Marie, Thais, Jules, Sam, Louise, Thibault et Lény nouvellement élus pour un mandat de 3 ans.

Le Conseil Municipal des Jeunes est une instance participative offrant aux enfants la possibilité de s'impliquer dans la vie locale et de développer leur citoyenneté.

Les services municipaux avec vous au quotidien

A travers des missions parfois visibles, parfois discrètes, la commune assure des compétences essentielles : l'état-civil, les activités liées aux écoles (entretien, ATSEM, périscolaire...), l'entretien des espaces verts, l'urbanisme, la gestion du cimetière etc. Ces missions prennent vie grâce aux agents municipaux engagés au quotidien pour faire fonctionner la collectivité et vous accompagner dans vos démarches.

Une déclaration de naissance, un permis de construire, un repas préparé à la cantine, une intervention technique au coin d'une rue... derrière chaque service rendu, il y a des professionnels qui ont fait le choix de mettre leurs compétences au service de l'intérêt général.

Les 95 agents territoriaux de la mairie et de l'Ehpad, accueillent, entretiennent, conseillent, orientent et agissent pour que la commune reste un lieu où il fait bon vivre. A travers leur implication, ils portent l'action municipale et participent à la qualité de vie de tous.

7 600
repas préparés
en moyenne
chaque mois



Service restauration

"Je mange à la cantine tous les midis. Mon arrière grand-père qui est à l'Ehpad profite aussi des repas qui sont préparés sur place par des agents de la cuisine municipale."

85
enfants accueillis
en moyenne
le mercredi aux
accueils de loisirs



Service enfance jeunesse

"Je confie mon enfant aux agents du périscolaire avant et après l'école. Le midi ils l'accompagnent aussi à la cantine. Pendant les vacances, mes enfants vont à l'accueil de loisirs et à l'espace jeunes. L'année dernière, j'ai participé à la création d'un jeu de société avec ma fille à l'occasion d'un atelier parents-enfants."



Service culturel

"J'emprunte régulièrement des romans, des BD et des magazines à la médiathèque. Les médiathécaires sont de bons conseils quand je ne sais pas quoi choisir ! Je participe souvent aux animations proposées."

23 877
documents
empruntés
en 2025

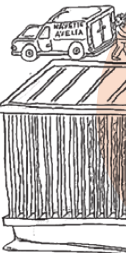



78
actes d'état-civil
établis en 2025



**AGATHE,
PIERRE ET LOU**

**Service administratif,
CCAS et Agence Postale**

"Il y a quelques mois, nous avons renouvelé nos passeports en prévision d'un grand voyage. Déclaration de naissance, PACS, renouvellement de concession au cimetière,... à la mairie, il y a toujours un agent municipal qui nous accompagne pour nos démarches administratives."

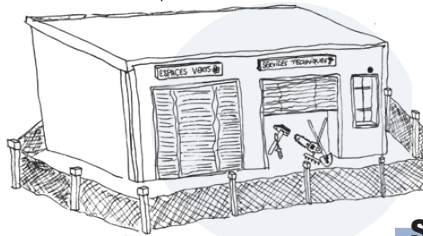

**HUGUETTE
ET MARCEL**

**Services techniques
et urbanisme**

"Toute l'année, nous utilisons les infrastructures de la commune qui sont entretenues par des agents des espace verts, de la voirie ou des bâtiments. L'année dernière, nous avons dû faire des travaux chez nous, un agent de l'urbanisme nous a aidés à compléter notre déclaration."

130
km de voirie
communale
et chemins
à entretenir

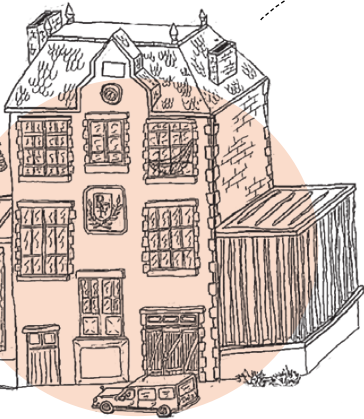

MONIQUE

Ehpad

38
résidents vivent
à l'Ehpad
et 13 personnes
peuvent être accueillies
en accueil de jour

"Je réside à l'Ehpad Au Bon Accueil. Les aides-soignantes, l'animatrice, les auxiliaires de soins, les agents sociaux, les infirmières et le personnel administratif sont également des agents territoriaux. Ils sont employés par l'établissement qui dépend du Centre Communal d'Action Sociale."



97

**agents
territoriaux
de la mairie
et de l'Ehpad**

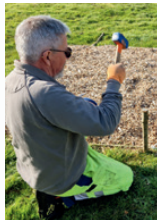

**Près de
30
métiers
différents
représentés**

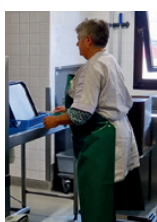
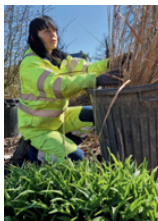

**Leur
quotidien,
c'est vous !**

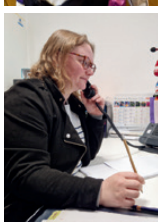

**Les services
municipaux en action**



Des agents, un métier

ATSEM : un métier passionnant au service des enfants

De la petite à la grande section, les Atsem, agents territoriaux spécialisés des écoles maternelles, ont un rôle essentiel dans la vie de l'école. Sous la double autorité de la commune et de l'Éducation nationale, elles accompagnent les enfants tout au long de la journée dans leurs activités.

Ces professionnels multitâches doivent jongler entre différentes missions : soutenir les enseignants, gérer les imprévus, tout en veillant à maintenir une atmosphère propice à l'épanouissement des tout-petits. « *Nous sommes présentes aux côtés des enfants dans leur apprentissage de la vie en collectivité. Nous les aidons à devenir autonomes.* » explique Dolorès.

Des journées intenses

La journée à l'école se déroule sur un rythme soutenu : préparation du matériel, activités, lavage de mains, aide à l'habillage, départ pour la cantine, sieste... « *Il y a toujours quelque chose à faire. Les journées sont souvent intenses physiquement et psychologiquement!* » souligne Dolorès. Au cours de la journée, les enfants sollicitent régulièrement l'adulte pour une aide, une querelle avec un camarade, un bobo ou une histoire urgente à raconter ! « *Il faut énormément de patience et de bienveillance pour travailler au quotidien avec les enfants.* » confie Sonia.



Un métier polyvalent

Entre les ATSEM et les enseignants, les rôles sont bien définis. Ces derniers sont responsables des apprentissages et du suivi pédagogique, tandis que les Atsem apportent une assistance technique et encadrent les enfants. En dehors de leurs missions en classe, elles participent également au ménage des salles de classe pour garantir un environnement propre et sain. Par ailleurs, elles interviennent au centre de loisirs, poursuivant leur engagement auprès des enfants au-delà du cadre scolaire.

Un lien précieux avec les enfants

Tout au long de l'année, **des liens forts se tissent entre les enfants et leur ATSEM, qui les accompagne dans leur évolution.** « C'est gratifiant de les voir grandir, s'épanouir et devenir plus autonomes. » s'enthousiasme Sylvette.

Ecoles

Ça bouge chez les petits de l'école La Fée Viviane

En maternelle même si on ne parle pas encore de "sport", des séances de 30 à 45 minutes d'activités psychomotrices sont organisées chaque jour.

Des ateliers ou parcours sont installés quotidiennement pour les quatre classes de maternelle. La grande salle de motricité de l'école est équipée de matériel adapté et varié qui permet aux enfants de réaliser différentes activités motrices : sauter, ramper, rouler, s'équilibrer, grimper, lancer, danser...

"Les activités physiques participent à une éducation à la santé, en conduisant tous les enfants à éprouver le plaisir du mouvement et de l'effort." explique une enseignante. Elles permettent aux enfants d'explorer leurs possibilités physiques, d'élargir et d'affiner leurs habiletés motrices, de maîtriser de nouveaux équilibres. Ils apprennent ainsi à mieux connaître leur corps pour le respecter.



>> Sous les regards de l'enseignante et de l'Atsem, les enfants évoluent à leur rythme. Un moment qu'ils semblent beaucoup apprécier !

Sur les pistes avec des élèves

de l'école Sacré Coeur

Bonjour,
Nous sommes en classe de neige à Lanslebourg du 14 au 20 décembre. Après un trajet en car de 14h, nous avons été accueillis au chalet Edelweiss. Au programme de la semaine : randonnée raquettes et de chèvrière, achat de souvenirs et randonnées pour voir la cabane de Belle et Sébastien au Mont Cenis. Tous les après-midis nous avons des cours de ski. Après l'effort, le réconfort devant un chocolat chaud au goûter et c'est le temps des douches. Après chaque dîner, nous avons des veillées et c'est déjà le temps d'aller se coucher !

A bientôt.



Les élèves de CM1
et CM2 de l'école
Sacré Coeur

**LE SAVIEZ-VOUS ?**

Deux associations sont présentes à l'école Sacré-Coeur

L'**Organisme de Gestion de l'Enseignement Catholique (OGEC)** est en charge de la gestion financière, immobilière et administrative de l'école.

Contact

ogec35.sacre-coeur.iffendic@enseignement-catholique.bzh

L'**Association des Parents d'Elèves (APEL)** mène des actions pour animer la vie de l'école et permettre aux élèves de réaliser de nombreux projets pédagogiques.

Contact

apel.sacrecoeur.iffendic@gmail.com

L'écho des assos

Sur scène et en coulisses
avec les **Compagnons de la Chambre au Loup**

Sur scène, les répliques s'enchaînent et en salle, les rires éclatent. Derrière chaque représentation des Compagnons se cache un travail de plusieurs mois, mené par des comédiens passionnés et des bénévoles investis.

Depuis des années, une chose reste inchangée pour les *Compagnons* : la troupe joue uniquement des comédies. «*Le quotidien est déjà suffisamment difficile, alors nous voulons avant tout apporter de la joie*», explique

Eric Chapelier, président de l'association. Dès septembre, les répétitions s'enchaînent : deux soirs par semaine jusqu'en décembre. Un rythme soutenu qui demande beaucoup d'investissement. Maxime Lozach, le metteur en scène, guide les comédiens, ajuste et structure le spectacle, tout en laissant une liberté d'interprétation. «*On répète beaucoup pour être prêts. Il y a du stress, bien sûr, mais nous sommes préparés!*» Chaque année, de nouveaux membres peuvent rejoindre

l'équipe de bénévoles. Accueil du public, buvette, technique, construction des décors : ces missions sont indispensables. Le décor est entièrement monté en un jour et demi. Le jour J, chacun a sa place. «*Que ce soit à la buvette ou pour nous souffler un texte en cas de trou, tout le monde est impliqué*», raconte Eric Chapelier. Une règle d'or : tout le monde est sur un pied d'égalité. Aujourd'hui renouvelée, la troupe rassemble tous les âges. Ce qui fait sa force ? Les liens tissés au fil du temps. «*Malgré nos différences, il y a une belle alchimie. Les Compagnons, c'est une vraie famille.*» Une aventure collective portée par l'envie de faire rire et de rassembler.

Les Compagnons jouent la pièce "Du flouze, du blé, de l'oseille et des thunes" au mois de janvier, les samedis à 20h30 et les dimanches à 15h00 au Centre culturel.

➤ **En pratique**

Tarifs : 6€ - réduit 4€

Réservation chez Breizh Optical.

DEVENEZ CITOYEN ET CITOYENNE DE LA PAIX

A partir de 1970, les soldats iffendicois de retour d'Algérie, se sont regroupés avec les combattants et les prisonniers de la guerre 39-45. Ils ont pris le relais pour l'organisation des cérémonies commémoratives en lien avec la commune. **A l'avenir, qui prendra le relais pour rendre hommage à ceux qui ont combattu pour faire de la France un pays de liberté ?** Personne n'étant éternel, le souvenir de nos aînés de doit pas tomber dans l'oubli. Il est indispensable de penser à la relève afin de continuer à se souvenir,

à perpétuer le devoir de mémoire et à commémorer les soldats morts pour la France.

Chacune et chacun peut devenir citoyen de la paix. Vous contribuerez ainsi au maintien de la mémoire de ceux qui ont combattu et à la continuité des cérémonies commémoratives.

En pratique

Contact Michel Lohat
au 06 24 29 12 64

Adhésion 24€ - déductible d'impôts

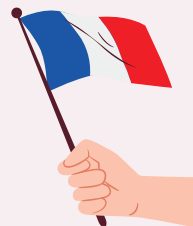

Culture

A la médiathèque

Dans le cadre des Semaines d'Information sur la Santé Mentale du Pays de Brocéliande, la médiathèque vous propose trois temps forts sur la thématique « Ouvrons-nous aux arts ».

Exposition

Du 10 au 25 mars

Exposition des œuvres réalisées par les résidents de l'ALAPH dans le cadre de leurs séances d'art-thérapie. Tout public

Projection de courts métrages « Ouvrons-nous aux arts »

Mercredi 18 mars de 15h à 16h

Pour vivre en harmonie avec soi et les autres, rien de tel que de s'ouvrir aux arts ! Sur cette thématique, venez découvrir notre sélection de courts-métrages à destination des plus jeunes. A partir de 5 ans.

Atelier « Mandalas vibratoires »

par Sandra Gaultier, art-thérapeute.

Samedi 28 mars de 14h à 17h

Un atelier pour créer son mandala à partir de son prénom, d'une émotion, d'un mot qui nous parle, d'un besoin. Un moment de retour sur soi et de partage autour de la création. Public ado/adulte. Sur réservation.



Célébrez l'amour

Projection de courts-métrages « Amour etc. »

Mercredi 11 février de 15h à 16h

L'amour, abordé dans sa dimension non seulement romantique mais aussi à travers l'amitié et la fraternité, sera au cœur de cette sélection de courts-métrages d'animation destinés au jeune public. A partir de 5 ans.

Sieste musicale « Love »

Vendredi 13 février de 18h30 à 19h30

Une playlist de Cupidon (ou Barry White !). Une sieste musicale douce et tamisée à savourer seul ou en couple. Public ado/adulte. Sur réservation.

COMICE AGRICOLE

29 & 30 AOÛT 2026



C'est quoi exactement ?

Une fête traditionnelle qui célèbre l'agriculture, le monde rural et le savoir-faire des agriculteurs. C'est à la fois un événement professionnel et une fête populaire ouverte à tous.

Qu'est-ce qu'on y fait ?

Concours d'animaux (bovins, chevaux, volailles...), démonstrations de matériel agricole ancien et moderne, marché de producteurs locaux, animations traditionnelles (labours, tonte de moutons), repas et animations festives...

C'est pour qui ?

Pour tout le monde ! Familles, curieux, passionnés d'agriculture, amateurs de terroir...



Une tradition bicentenaire

Les comices agricoles trouvent leur origine au début du XIX^{ème} siècle, dans un contexte de modernisation de l'agriculture française. Ces rassemblements avaient pour vocation d'encourager le progrès agricole en récompensant les meilleurs éleveurs et cultivateurs. Au fil des décennies, les comices se sont transformés en véritables fêtes populaires, mêlant l'aspect technique à la convivialité.

Visage d'iffendic

Le pouvoir des mots d'Alice Michel

Aussi loin qu'elle s'en souvienne, Alice Michel a toujours écrit. "Enfant déjà, je griffonnais sans cesse des petits bouts de texte. Ce besoin de m'exprimer sur le papier ne m'a jamais quittée !", confie-t-elle. Dès le lycée, puis tout au long de ses études, elle anime des ateliers d'écriture. Depuis toujours, Alice avance, portée par l'envie d'écrire et le plaisir de transmettre le pouvoir des mots.

Entre enseignement et création

Après des études de psychologie, Alice choisit la voie de l'enseignement et passe le concours de professeur des écoles. Elle devient enseignante, puis, plus tard, directrice d'école. Mais l'écriture reste présente, en parallèle, comme une nécessité. En 2012, elle rencontre un éditeur qui lui propose de publier certaines de ses nouvelles dans un recueil intitulé *De l'un à l'autre*. Un second ouvrage suit : *L'assiette du voisin*.

Le slam, une révélation

Après avoir mis l'écriture entre parenthèse pour se consacrer à sa famille et à son métier, Alice découvre le slam en 2019. L'écriture, jusque-là solitaire, trouve une autre forme, tournée vers la scène et le public. "Je suis passée de la

prose au vers, avec la même envie : celle de partager des choses qui me touchent, mais avec humour et légèreté."

Cette nouvelle voie la relance dans la création. En 2021, après trois ans et demi de travail, elle publie son premier roman, *Le fil du rasoir*, suivi d'un second, en 2023, *Injuste retour des choses*. "Mes romans s'inspirent des codes du polar avec une dimension psychologique autour des personnages et de leurs choix", explique-t-elle.

Une énergie débordante

Depuis, Alice ne s'arrête plus. Elle a publié plusieurs recueils de slam en autoédition avec son association Le Tirelarigot. Elle se produit sur scène une à

deux fois par mois sous le nom de *Malice*, participe chaque année à une tournée de slam à vélo et continue d'animer des ateliers d'écriture.

Ses histoires puisent dans le quotidien : ce qu'elle vit, son entourage, l'actualité. "J'aborde des sujets de société comme le féminisme ou l'écologie", précise-t-elle. Loin d'opposer enseignement et écriture, elle conjugue ses passions. L'une nourrissant l'autre, dans un équilibre parfois précaire mais nécessaire.

Nouvelles, romans, slam, spectacles, ateliers : Alice ne compte pas s'arrêter là et fourmille toujours de projets et d'envies !





Petite enfance

Une nouvelle micro-crèche communautaire à Iffendic



Depuis le 3 novembre, 10 familles ont pris le chemin de la 6^{ème} crèche de Montfort Communauté située rue de Bédée.

La micro-crèche *Les Rimandelles a Célia* dispose d'une capacité d'accueil de 12 places pour des enfants de 2 mois et demi à 4 ans. La micro-crèche accueille également les assistantes maternelles pour partager des temps d'éveil et de jeux dans une salle multimodale. La micro-crèche est ouverte du lundi au vendredi de 7h30 à 19h.

+ Contact

02 99 07 09 39

lesrimandellesacelia@people-and-baby.com

Avélia

Un **guide Facile à lire** pour le réseau des médiathèques

Comprendre facilement tout ce qu'on peut faire dans les 7 médiathèques du réseau Avélia, c'est la bonne idée du nouveau guide du lecteur.

Comment ça marche ? On trouve quoi dans les médiathèques ? Et sur le site internet ? Le guide rappelle que les médiathèques sont gratuites, qu'on peut venir y lire le journal, jouer ou retrouver des amis... Ce mode d'emploi s'adresse à ceux qui adorent lire, mais surtout à ceux qui lisent moins ou ne viennent jamais en médiathèque. Il rappelle qu'il y a des ouvrages pour tous : les personnes dys ou celles qui ont des difficultés de vue ou d'audition.

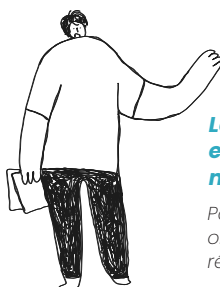

Le guide est disponible en ligne sur www.avelia.montfortcommunaute.bzh

Pour sa réalisation, les bibliothécaires ont notamment travaillé avec les résidents de l'ALAPH de la Pierre Longue.

NOUVEAUTÉ À TRÉMELIN

Une nouvelle structure de jeux a été installée en face du Restaurant du lac de Trémelin. Elle offre aux 2-12 ans deux toboggans, un mat de pompier, une passerelle, un pont de corde et un mur d'escalade.

Le plus : elle a été réalisée à partir de matériaux recyclés et recyclables.



Agenda

Janvier

03.01>25.01

Théâtre Du flouze, du blé, de l'oseille et des thunes

Compagnons de la Chambre au loup
Tous les week-ends - Centre culturel
(voir p. 15)

06.01>31.01

Exposition

La tête dans les images

Une petite histoire
de l'illustration jeunesse
Médiathèque

07.01

Atelier origami

15h à 16h - Médiathèque
Gratuit sur inscription

10.01

Voeux de la municipalité

19h00 - Salle des fêtes

16.01

Gala de catch

19h00 - Salle des fêtes
Organisé par Rixe Catch
Contact : rixecatch@gmail.com

19.01

Permanence Solidaribus

10h30 à 12h - Parking du sous-sol
de la salle des fêtes - Bd St Michel

23.01

Lectures partagées

Villes et campagnes

Avec Dixit Poétic, dans le cadre
des Nuits de la lecture
Gratuit sur inscription

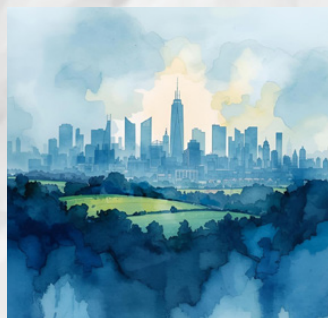

18h30 - Médiathèque

26.01>30.04

Exposition

Lise Gaudaire

L'aparté - Trémelin

Février

01.02

Exposition de photos anciennes de groupes

et collecte et identification par
l'association Visages d'Iffendic et
d'ailleurs

Infos : M. Lefeuvre au 06 74 94 18 36
10h à 17h - Salle des fêtes

07.02

Spectacle Eau, l'esprit de l'hiver

0-3 ans | Gratuit sur inscription
10h30 - Médiathèque

11.02

Projection Amour etc.

A partir de 5 ans - Gratuit
15h00 - Médiathèque

13.02

Sieste musicale Love

Gratuit sur inscription
18h30 - Médiathèque

15.02

Bal animé par l'orchestre Sébastien Renard

Amicale des retraités
14h - Salle des fêtes

16.02

Permanence Solidaribus

10h30 à 12h - Parking du sous-sol
de la salle des fêtes - Bd St Michel

18.02

Atelier mandalas intuitifs

A partir de 5 ans
Gratuit sur inscription
15h00 - Médiathèque

23.02>27.02

Stage théâtre pour enfants

De 8 à 11 ans

De 14h à 17h au Centre culturel
Tarif : 80€ (+10€ d'adhésion)
Inscriptions : 06 87 42 13 60 ou
beatrice.haletsevere@gmail.com
Orga. : Cie Le Nuage d'Oort

25.02

Projection

En attendant la neige

A partir de 5 ans - Gratuit
15h00 - Médiathèque

Mars

01.03

Loto de l'APE de l'école La Fée Viviane

16h30 à 18h00

03.03

Portes ouvertes école La Fée Viviane

16h30 à 18h00

08.03

Braderie de l'APEL Sacré Coeur

de Catherine Baudichet
Réservation sur HelloAsso
9h00 à 16h00
Salle des fêtes

07.03

Concert La harpe vagabonde

de Catherine Baudichet
Gratuit sur inscription
15h00 - Médiathèque

10.03>25.03

Exposition

Ouvrons-nous aux arts

exposition des œuvres réalisées
par les résidents de l'ALAPH
Médiathèque
(voir p. 16)

15&22.03

Elections municipales

10h30 à 12h - Parking du sous-sol
de la salle des fêtes - Bd St Michel

16.03

Permanence Solidaribus

8h à 18h - Salle des fêtes

18.03

Projection

Ouvrons-nous aux arts

A partir de 5 ans - Gratuit
15h00 - Médiathèque
(voir p. 16)

28.03

Atelier mandalas vibratoires

Public ado/adulte
Gratuit sur inscription
14h00 - Médiathèque
(voir p. 16)

Retrouvez l'agenda
sur www.iffendic.bzh





2023

MEILLEURS VOEUX

BEN DE CAI

Ifendic